

## INSTALLATIONS ÉLECTRIQUES À BASSE TENSION ET À TRÈS BASSE TENSION (Livre 1 – AR 08/09/2019)

### Identification des tiers:

Client:	Immo Henry, Place Saint Roch 15, 6200 CHATELET		
Propriétaire:	/		
Installateur:	/		
N° TVA:	/		

Installateur = personne ou personnes responsable(s) des travaux

### Identification de l'installation électrique:

Adresse du contrôle:	Chaussée de Philippeville 5, 6500 BARBENÇON		
Code EAN installation:	/		
Tarif compteur(s):	Bihoraire	Cabine HT privée:	Non
Numéro compteur(s):	8861623	GRD:	AIESH
Index compteur(s):	39971/91187		
Type d'installation:	Unité d'habitation	Type de locaux:	Maison individuelle

### Nature du contrôle:

Conformément aux prescriptions du Livre 1 – Installations à basse tension et à très basse tension – Procédure interne QPRO/ELE/001			
Type de contrôle:	Visite de contrôle (6.5)		
Date de réalisation:	<input type="checkbox"/> Avant le 01/10/1981	<input checked="" type="checkbox"/> Après le 01/10/1981 et avant le 01/06/2020	<input type="checkbox"/> Après le 01/06/2020
Notes:	Voir rubrique "CONSTATATIONS - Remarques"		
Dérogations (Partie 8):	Appliquées		
Réinspection au rapport:	/		

### Données générales de l'installation électrique:

Tension nominale :	3 x 400V + N	Intensité nominale max.:	40 A	Valeur nominale branchement:	25 A
Câble d'alimentation:	4X10 mm <sup>2</sup>	Type:	VVB	Type de système de mise à la terre:	TT
Electrode de terre:	Indéterminable		Section électrode de terre:	/	
			Section conducteur de terre:	16 mm <sup>2</sup>	
Nombre de tableaux:	2	Nombre de circuits:	20+34	Nombre de circuits de réserve:	0+0
Installation de production décentralisée:	Présente		Puissance AC (maximale):	9,90 kVA	
<input checked="" type="checkbox"/> Installation PV	<input type="checkbox"/> Stockage de batterie	<input type="checkbox"/> Central à hydrogène	<input type="checkbox"/> Cogénération	<input type="checkbox"/> Eolienne	

### Description générale des dispositifs à courant différentiel:

<u>Dispositif(s) à courant différentiel principal(s):</u>					<input type="checkbox"/> Non présent
Intensité nominale I <sub>n</sub> :	63 A	Sensibilité ΔI:	300 mA	Nombre de pôles:	4
				Type:	A
Supplémentaire:	40A 300mA 4P A				
<u>Dispositif(s) à courant différentiel secondaire(s):</u>					<input type="checkbox"/> Non présent
				<input type="checkbox"/> Présent, mais en dehors du cadre du contrôle actuel	
Intensité nominale I <sub>n</sub> :	40 A	Sensibilité ΔI:	30 mA	Nombre de pôles:	4
				Type:	A
Supplémentaire:	40A 30mA 2P A				

### Schémas et plans de l'installation:

Schéma(s) unifilaire(s) ou de circuits:	Version/n° /	Date:	/	<input type="checkbox"/> En ordre	<input checked="" type="checkbox"/> Non présent
Plan(s) de position:	Version/n° /	Date:	/	<input type="checkbox"/> En ordre	<input checked="" type="checkbox"/> Non présent
Document(s) des installations de sécurité:	Version/n° /	Date:	/	<input checked="" type="checkbox"/> Non applicable	<input type="checkbox"/> Non présent
Document(s) des installations critiques:	Version/n° /	Date:	/	<input checked="" type="checkbox"/> Non applicable	<input type="checkbox"/> Non présent

### Mesures, contrôles et essais:

Résistance de dispersion de la prise de terre:	53,4 Ω	Méthode de mesure:	RE
Niveau d'isolement général:	0,01 MΩ	Tension de mesure:	500 V
Test dispositif(s) à courant différentiel-résiduel:	Bouton test: OK	Boucle de défaut:	Pas OK
Continuité des conducteurs de protection:	Général: Pas OK	Liaison équipotentielle:	Pas OK
Protection contre les contacts indirects:	Pas OK	Protection contre les contacts directs:	OK
Etat du matériel (à pose) fixe:	OK	Etat du matériel mobile:	/

## Description des circuits

TD1  
3 DISJ AUTO C10A 2P  
5 DISJ AUTO C16A 2P  
11 DISJ AUTO C20A 2P  
1 DISJ AUTO C40A 4P  
TD2  
2 DISJ AUTO C6A 2P  
6 DISJ AUTO C16A 2P  
14 DISJ AUTO C20A 2P  
1 DISJ AUTO C20A 3P  
2 DISJ AUTO C20A 4P  
1 DISJ AUTO C25A 4P  
10 DISJ AUTO 25A 1P  
3 DISJ AUTO 25A 2P

## CONSTATATIONS: Infractions

### Infractions schémas et plans:

- 1.01. - Le schéma unifilaire de l'installation électrique n'est pas présent au moment du contrôle. (Livre 1, Sous-section 3.1.2.1. (a))
- 1.02. - Le plan de position de l'installation électrique n'est pas présent au moment du contrôle. (Livre 1, Sous-section 3.1.2.1. (a))

### Infractions mesures:

- 2.01. - La résistance de dispersion de la prise de terre d'une installation électrique domestique doit être inférieure à 100Ω. Si la résistance de dispersion de la prise de terre est supérieure à 30Ω, des dispositifs de protection à courant différentiel-résiduel additionnels doivent être prévus: 1 x max. 30mA pour l'ensemble des circuits d'éclairage, 1 x max. 30mA pour chaque autre circuit ou groupe de circuit comportant au maximum 16 socles simples ou multiples, 1 x max. 100mA pour les circuits des cuisinières électriques, frigos et congélateurs. Il est recommandé de prévoir une prise de terre avec une résistance de dispersion inférieure à 30Ω. (Livre 1, Sous-section 4.2.3.2./4.2.4.3. (b))
- 2.03. - La valeur de la résistance d'isolement en Ω entre les parties actives et la terre, mesurée sous les tensions de test, doit être pour chaque circuit, les appareils d'utilisation étant déconnectés, au moins égale à 1000 fois la valeur en V de la tension de test (au minimum 0,5MΩ pour une tension de test de 500V). (Livre 1, Sous-section 6.4.5.1.)

### Infractions installation de mise à la terre:

- 3.06A. - Une ou plusieurs liaisons équipotentielles principales sont absentes. (Livre 1, Sous-section 4.2.3.2.)
- 3.11. - Les socles de prise de courant comportant un contact de terre doivent également être reliés à l'installation de terre générale via le conducteur de protection. (Livre 1, Sous-section 5.3.5.2. (b))

### Infractions dispositif de protection à courant différentiel-résiduel:

- 5.08. - Un dispositif de protection à courant différentiel-résiduel à haute (30mA) ou très haute sensibilité (10mA), subordonné à celui placé à l'origine de l'installation, doit être prévu pour la protection des appareils d'utilisation à poste fixe, les dispositifs de commande et de réglage et les socles de prises de courant dans les salles de douches et les salles de bains. (Livre 1, Sous-section 4.2.4.3. (c))

### Infractions installation électrique:

- 7.04. - Les interrupteurs, socles de prises de courant ou boîtes de dérivation doivent être réarrangés et/ou refixés selon les règles de l'art. (Livre 1, Sous-section 1.4.1.3.)
- 7.05. - Les connexions ne sont pas réalisées selon les règles de l'art. (Livre 1, Section 5.2.6.)
  - Les connexions ne peuvent être exécutées que dans les tableaux de répartition et de manoeuvre, boîtes de jonction ou de dérivation, aux bornes des interrupteurs, des prises de courant ou dans les pavillons des appareils d'éclairage suspendu. (Livre 1, Sous-section 5.2.6.1.)
- 7.17. - Une prise de courant avec uniquement des contacts de terre latéraux ne peut pas être installée dans des installations domestiques et des installations non domestiques sans personnel averti (BA4) ou qualifié (BA5). (Livre 1, Sous-section 5.3.5.2. (a))

### Infractions canalisations et code de couleur:

- 8.04. - Les canalisations électriques doivent être introduites correctement dans les matériaux électriques (socles de prises de courant, interrupteurs, éclairage,...), afin d'assurer une protection continue (équivalent à la classe II). (Livre 1, Sous-section 5.2.9.5.)
- 8.14. - Lors de l'utilisation de conducteurs souples (câblage interne ou alimentation des circuits), les extrémités doivent être équipées des embouts sertis ou tout autre système assurant un résultat au moins équivalent. (Livre 1, Sous-section 5.3.5.5. (e))

## CONSTATATIONS: Remarques

- A - Les schémas de l'installation électrique doivent être conservés obligatoirement dans le dossier de l'installation électrique. Il est également fortement recommandé de garder une copie des schémas à proximité du tableau de répartition principal.
- A - Tous les dispositifs de protection à courant différentiel-résiduel dans l'installation électrique doivent être testés périodiquement (p.ex. mensuel) à l'aide du bouton test (cfr. prescriptions du fabricant).
- A - Ce contrôle ne comprend que les parties visibles de l'installation.
- A - Le contrôle effectué est un contrôle instantané basé sur le moment de passage. Ce rapport est uniquement le reflet de l'installation électrique au moment du contrôle.
- B - Il n'est pas exclu que des infractions supplémentaires soient identifiées lors de la présentation des schémas.
- B - Au moins trois exemplaires des schémas de l'installation électrique doivent être présents.
- B - L'unité est meublée au moment du contrôle.
- F8 - Il est recommandé d'obturer complètement et entièrement toutes les ouvertures non utilisées de l'installation existante (introduction des câbles, ouvertures dans la plaque de protection,...).

## CONCLUSION:

**L'installation électrique est pas conforme aux prescriptions du livre 1er de l'arrêté royal du 8 septembre 2019.**

Le prochain contrôle est à effectuer au plus tard avant: **22/11/2022**

par le même organisme

par un organisme au choix

- Les schémas unifilaires et les plans de position de l'installation ont été datés et signés.
- Les bornes d'entrée du (ou des) dispositif(s) à courant différentiel à l'origine de l'installation ont été scellées.
  - lors d'une visite précédente
  - lors de la visite actuelle
- Aucune installation ou partie de l'installation électrique pour laquelle des infractions sont constatées ne peut être mise en usage. Un nouveau contrôle de conformité avant la mise en usage doit être réalisé, dès que l'installation électrique a été mise en ordre.
- Les travaux nécessaires pour faire disparaître les infractions constatées pendant la visite de contrôle, doivent être exécutées sans retard et toutes mesures adéquates doivent être prises pour qu'en cas de maintien en service de l'installation, les infractions ne constituent pas un danger pour les personnes ou les biens.
- Dans le cas où, lors de la nouvelle visite de contrôle des infractions subsistent ou au cas il n'est pas donné suite à la remise en ordre de l'installation électrique, le Service Public Fédéral ayant l'Energie dans ses attributions en est informée par l'organisme agréé dès le délai d'un an expiré.
- L'acheteur est tenu de communiquer à l'organisme de contrôle qui a réalisé la visite de contrôle son identité et la date de l'acte de vente.

Au nom du dirigeant technique, l'agent-visiteur:



**ACA asbl - Organisme de Contrôle Agréé**  
Meensesteenweg 338 - 8800 Roeselare  
TVA BE 0811.407.869  
Tel. 065/33.49.79 - Fax 065/33.66.29  
info@acavzw.be - www.acavzw.be

## Les prescriptions réglementaires:

Ce rapport doit être conservé dans le dossier de l'installation électrique. Ce dossier est tenu à disposition de toute personne qui peut le consulter. Une copie de ce dossier est mise à disposition à tout éventuel locataire. Le vendeur est tenu de transmettre le dossier de l'installation à l'acheteur lors du transfert de propriété.

Toute modification de l'installation électrique doit être effectuée conformément aux prescriptions du Livre 1 de l'arrêté royal du 8 septembre 2019 et doit être renseignée dans le dossier. Toute modification ou extension importante doit faire l'objet d'un contrôle de conformité avant la mise en usage. Ce contrôle est réalisé par un organisme agréé.

Le fonctionnaire préposé à la surveillance du Service Public Fédéral ayant l'Energie dans ses attributions doit être avisé immédiatement de tout accident survenu aux personnes et du, directement ou indirectement, à la présence d'installations électriques.

Les devoirs du propriétaire, gestionnaire ou exploitant des installations électriques peuvent être consultés sur le site d'ACA asbl ([www.acavzw.be](http://www.acavzw.be)).

Une copie de ce rapport est tenue pendant une période de 5 ans par l'organisme agréé. Ce rapport est tenu à la disposition de toute personne autorisée légalement à le consulter.

Pour de plus amples informations sur les prescriptions réglementaires ou plaintes, la Direction Générale de l'Energie du Service Public Fédéral Economie, PME, Classes moyennes et Energie (<https://www.economie.fgov.be>) est l'autorité compétente des organismes agréés.

## Plan d'action en cas d'installation électrique non conforme:

**Lisez – comme propriétaire ou acheteur – complètement et attentivement le rapport.**

**Laissez modifier l'installation électrique en fonction des infractions constatées.**

*(en cas de visite de contrôle d'une ancienne installation d'une unité d'habitation lors de vente, c'est à la charge de l'acheteur)*

**Laissez effectuer une réinspection par un organisme agréé.**

## ANNEXE - INSTALLATIONS ÉLECTRIQUES À BASSE TENSION ET À TRÈS BASSE TENSION

### Données générales

Adresse du contrôle: Chaussée de Philippeville 5, 6500 BARBENÇON  
Propriétaire: /

### Plan de position simplifié ou photo/schéma de l'installation (électrique):

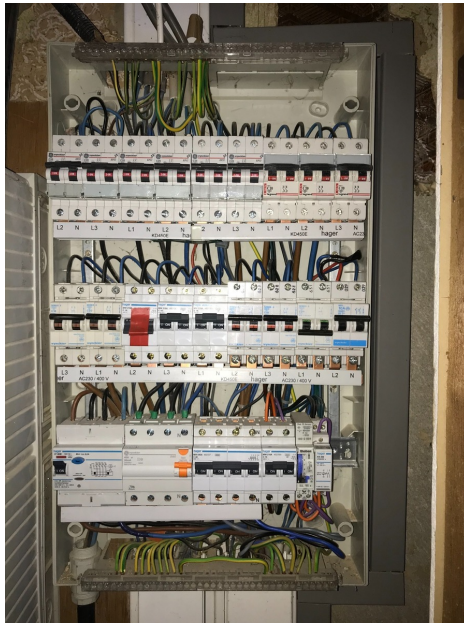
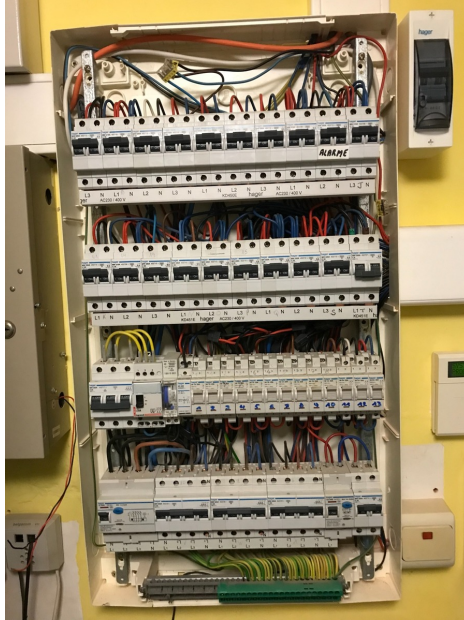

Signature agent-visiteur: